zpravodaj

obce Dobromilice

1/2019

Z obsahu:

Úvodní slovo

[illegible] obci

Naše spolky

Rozloučení s prázdninami

Benefiční varhanní koncert

Úvodní slovo starosty

Vážení občané,

obracím se na Vás ve funkci starosty Dobromilic poprvé. Po mém nástupu do funkce šlo především o udržení chodu úřadu, protože minulé vedení obce nespolupracuje. Hledání nitek kontaktů a souvislostí zabralo většinu mého času a tak pro nějaké tvůrčí činnosti moc času nezbývalo. Jsem přesvědčen, že jsme překonali startovní problémy a snažíme se nejen zajistit chod obce, ale i začít tvořit budoucnost.

Byli jste vyzváni ke spolupráci na přípravě nového územního plánu. Popravdě, mnoho občanů na to zatím nereagovalo. Nicméně máme hotovy podklady pro zadání územního plánu a nyní se zpracovává zadání. První návrh územního plánu bude předložen a veřejně projednáván ještě před Vánocemi. Včas budete pozváni k projednání a připomínkování.

Dalším důležitým krokem je příprava realizace komplexních pozemkových úprav. I letos nám příroda vydatně zahrozila, zvlášť na polích nad vesnicí, směrem od Želče. S majiteli pozemků jednáme a s projektanty připravujeme opatření, aby taková situace již příště nenastala.

S dodavatelem enrgie (E.on) jsme dohodnuli postupné přeložení vzdušného elektrického vedení do země a vyřešení problémů s trafostanicí na Sokolovně.

Nyní je před dokončením projekt od mostu přes Brodečku až ke hřišti. V příštím roce by měl být realizován. Současně chceme postavit nový chodník od obecního úřadu ke hřišti. Další etapa by měla být podél silnice Hradčany-Doloplazy.

Průběžně se snažíme realizovat menší i větší projekty pro zkrášlení obce, ale i pro kvalitnější život občanů. To nakonec musíte posoudit vy, jejich uživatelé.

Chci poděkovat všem, kteří se podílejí na životě obce a snaží se zlepšit její vzhled. Zvláštní poděkování mám pro naše hasiče, kteří letos již 11x zasahovali při různých krizových situacích.

Závěrem Vám všem popřeji krásný zbytek léta a příjemné dny v práci i při odpočinku!

Ing. Stanislav Mrňka

Ohlédnutí za děním v obci

PROSINEC 2018

1. prosince **Rozsvícení vánočního stromečku**

V sobotní podvečer se slavnostně rozsvítil vánoční stromeček před místní prodejnou potravin. Děti z mateřské školy přednesly a zazpívaly koledy a také bylo připraveno vystoupení místních dětí, které jsou již školou povinné. Pro všechny zúčastněné bylo i něco na zahřátí v podobě teplého čaje a svařeného vína.

2. prosince **Vítání nových občánků**

První adventní neděli se vítali nově narození občánci v naši obci. Rodiče se se svými dětmi a rodinami sešli v budově Regionálního muzea v Dobromilicích. Tentokrát se vítala jedna holčička Maruška Makišová a chlapec Stanislav Antoníček. Děti přivítal místostarosta Ing. Josef Prusenovský společně se Svatavou Čmelovou a dětem předali za Obecní úřad malý dárek a maminkám kytičku.

16. prosince **Vánoční jarmark v regionálním muzeu**

Jak se za poslední 3 roky stalo tradicí, i loni se konal vánoční jarmark v prostorách regionálního muzea. Na jarmarku si návštěvníci mohli vybrat od zdobených perníčků po dřevěné hračky, keramiku a nejrůznější drobnosti. Někdy i malý dárek potěší víc než ten velký, obzvláště když víme, že ho někdo vyráběl s láskou. Na jarmarku bylo připraveno malé občerstvení z mateřské školy a dětský punč. Pro dospělé alkoholický punč a teplý čaj, který se prodával ve vestibulu muzea.

21. prosince **Setkání u betléma**

Vžitou tradicí u nás v obci je také potkávání se u betléma v předvečer vánočních svátků. Bývá zvykem, že je připraveno několik vystoupení, kde zazní vánoční koledy. Vloni se představily se svým pásmem děti z MŠ, které předvedly kromě písniček a básniček také betlémský příběh. Vystoupila schola z místního kostela s pásmem vánočních koled. Jelikož v loňském roce bylo velice chladné počasí, teplé svařené víno přišlo určitě všem přítomným vhod.

LEDEN 2019

18. ledna **Hasičský ples v místní sokolovně**

Hasičský ples u nás v obci odstartoval plesovou sezónu. Nesl se v podobném duchu jako předcházející roky a k poslechu i tanci zahrála kapela MERKUR.

20. ledna – 9. února **Výstava uměleckých panenek a miminek v Regionálním muzeu**

V nedělní odpoledne 20. ledna 2019 se konala v muzeu vernisáž výstavy, která poté trvala až do 9. února 2019. Jelikož výtěžek z dobrovolného vstupného byl po skončení výstavy darován Fakultní nemocnici v Olomouci. Při vernisáži byl přítomen také primář novorozeneckého oddělení MUDr. Lumír Kantor, Ph.D. Autorkou výstavy byla sběratelka Eva Cigánková ze Štěpánova u Olomouce. Při vernisáži nám paní Cigánková představila novodobé umění v panenkách od světových návrhářů, nešlo tedy o historické keramické panenky, ale o panenky nové. Celé odpoledne se velice povedlo i díky vysoké návštěvnosti nejen místních obyvatel.

ÚNOR 2019

15. a 16. února **Dospělé a dětské šibřinky v místní sokolovně**

BŘEZEN 2019

2. března **Košt slivovice a pálenek na moštárně**

V tomto roce se konal XIII. ročník koštu slivovice a pálenek. Účast byla velká a akce se vydařila. Vítězný vzorek byl od Pavla Trněného, třešeň 53%. Pavel Trněný nebyl soutěže přítomen. Druhé místo obsadil Lubomír Kučera se svým vzorkem švestka 52% a na třetím místě se umístil Aleš Moudrý s hruškou 50%. Vítězové dostali od obecního úřadu věcné dary.Pro účastníky bylo připraveno občerstvení v podobě škvarků a masa vařeného v kotli, které tradičně připravoval pan Karel Dedek. Organizace koštu se skvěle zhostili Petra Doleželová, Petr Hruda a Lukáš Bako. Všem organizátorům i účastníkům této akce patří velké poděkování.

9. března **Župní ples v místní sokolovně**

Župní ples pořádá vždy jedna jednota z župy prostějovské a letos pořádala ples naše dobromilická župa. Zájemci z celé župy prostějovské jsou sváženi do místa konání plesu autobusy. Pro účastníky plesu bylo připraveno několik vystoupení. Hned na začátek se představilo starší žactvo se svou sletovou skladbou CIRKUS, nato navázaly ženy z místní jednoty, ke kterým se přidaly děti. Další vystoupení si připravilo DDM z Němčic nad Hanou, kde se pro pobavení publika předvedly břišní tanečnice. Před půlnocí vystoupili muži z jednoty z Vřesovic. Celý ples se velice vydařil a byl podpořen hojnou návštěvností.

22. března **MŠ navštívila místní knihovnu**

Březen je měsícem knihy. U této příležitosti i ti nejmenší občané z naší obce navštívili knihovnu, aby se seznámili nejen s knihovnou, ale i se zacházením s knihami. Knihovnu navštívili obě třídy mateřské školy a paní knihovnice Alena Procházková dětem na závěr besedy přečetla pohádky.

23. března **Přednáška o cestě na motorkách v regionálním muzeu**

V sobotní podvečer si v místním muzeu mohli všichni zájemci motorek a také cestování vyslechnout poutavé vyprávění pana Ladislava AladaraCáska, který na své motorce projel za 16 dnů 10 států. Díky plátnu a fotografiím z cest jsme na motorce pomyslně projeli Balkán, Ukrajinu a Rumunsko. Atmosféra byla příjemná a návštěvnost pěkná.

DUBEN 2019

1. dubna **Předávání výtěžku z výstavy panenek ve Fakultní nemocnici v Olomouci**

V pondělí v dopoledních hodinách došlo k oficiálnímu předání darovacího šeku na částku 19 999,- Kč ve Fakultní nemocnici v Olomouci. Výtěžek z dobrovolného vstupného z výstavy uměleckých panenek převzal primář novorozeneckého oddělení MUDr. Lumír Kantor Ph.D. Peníze budou putovat na dobrou věc pro předčasně narozené děti, tzv. děti do dlaně, a nemocnice za ně zakoupí pelíšky neboli hnízda pro nedonošená miminka. Tato hnízda pomáhají dětem v inkubátorech a snaží se imitovat dělohu matky, aby si děti připadaly ještě jako v bříšku u mámy. Velké poděkování patří všem, kteří výstavu navštívili a přispěli tak těmto dětem.

Realizace nové zahrady v mateřské škole
V měsíci dubnu také probíhala realizace dětského hřiště a rekonstruované zahrady v mateřské škole. Naše mateřská škola tak získala krásnou zahradu v přírodním stylu, kde herní prvky jsou vyrobeny z kvalitního akátového dřeva. V zahradě došlo ke kompletnímu nahrazení starých herních prvků 10 novými prvky. Postavena je zde např. lanová pyramida, klasické houpačky, altánek s venkovní tabulí, hmyzí hotel, prolézačky, branky pro kluky na fotbal apod. Pískoviště bylo přesunuto blíže ke školce a jeho místo zaujal kopec, který se bude využívat především v zimním období na sáňkování. Kromě těchto nových herních prvků došlo také k založení nové zahrady včetně rekultivace a osetí travním semenem. V rámci úprav v MŠ obec nechala předláždit chodník v areálu školky, zvýšila se zadní část stěny, která dostala i nový nátěr. Byl pořízen i nový kamerový systém, který zahradu snímá. Slavnostní otevření nové zahrady se uskuteční 30. srpna 2019 v 17:00hod., včetně posvěcení panem farářem P. Markem Františkem Glacem, poté bude následovat volná zábava ve spolupráci s místními spolky.

Úprava areálu za sokolovnou

V měsíci dubnu probíhala oprava stávajícího chodníku za sokolovnou. Chodník byl nahrazen a rozšířen chodníkem novým, ze zámkové dlažby. Následně byla vybudována dřevěná pergola.

7. dubna **Velikonoční jarmark**

V prostorách regionálního muzea se konal v nedělní odpoledne tradiční velikonoční jarmark. Na výběr bylo ze široké škály nejen velikonočních dekorací, ale také dětských výrobků z dílničky naší MŠ. Připravena byla ukázka zdobení kraslic horkým voskem a pro rodiče s dětmi tvořivá dílnička.

14. dubna - 5. května **Výstava historických kočárků v regionálním muzeu**

Na této výstavě se nám představily kočárky od r. 1887 do r. 1989, mohli jsme tak obdivovat jedny z nejstarších kočárků ještě s loukoťovými koly, promenádky, princesky, košatiny, osmipéráky a liberty. Kočárky nám do muzea zapůjčila sběratelka paní Lenka Křístková z Uničova, která při vernisáži v neděli 14. dubna prozradila, že to je pouze část její sbírky.

30. dubna **Pálení čarodějnic za sokolovnou**

Jako každoročně i letos pořádal TJ Sokol tradiční pálení čarodějnic. Rej všech čarodějnic a čarodějů se v letošním roce musel kvůli velice chladnému počasí konat v sokolovně. Nejen pro všechny kouzelné bytosti bylo připraveno mnoho soutěží a her, které je během celého večera kvalitně zabavily. Šikovné děti, ale i zruční dospělí si mohli v příbytku čarodějnice vyrobit ochranný amulet plný voňavých bylinek. V areálu za sokolovnou byl navečer zapálen oheň, u kterého si každý, kdo měl chuť, mohl opéct špekáčky. I přes nepříznivé počasí se akce velice vydařila a měla hojnou účast.

KVĚTEN 2019

12. května **Oslava dne matek v místní sokolovně**

V nedělní odpoledne se slavil den všech maminek, které se v hojném počtu sešly v místní sokolovně. Připraven byl kulturní program, ve kterém vystoupily děti z mateřské školy a mladí cvičenci Sokola předvedli svou sletovou skladbu CIRKUS. Maminky byly obdarovány kytičkou a dostaly ručně vyrobené přání od dětí z mateřské školy. Při dobré náladě si všechny maminky i babičky mohly posedět u dobrého vína a zákusků a popovídat si spolu. Snad se tato akce stane v naší obci tradicí.

24. května **Noc kostelů**

Již poněkolikáté se naše obce zapojila do celostátní akce. Noc kostelů zahájila mše svatá, následovalo vystoupení dětské scholičky, prohlídka interiéru kostela, včetně věže a kaple. Na faře bylo připraveno i malé občerstvení pro všechny přítomné.

25. května **Soutěž o nejsilnějšího muže za sokolovnou**

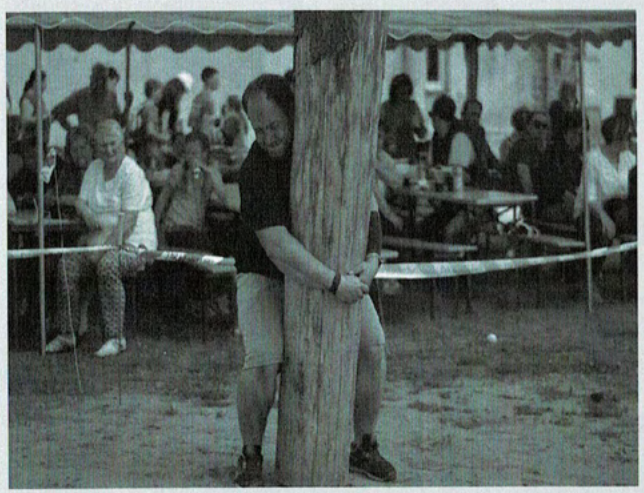

Letos se konal v areálu za sokolovnou již III. ročník této soutěže, kterou organizují manželé Stanislav a Hanka Puklovi z Hradčan. Celé sportovně laděné odpoledne se bylo na co dívat. Letos soutěžili i mladí siláci v disciplínách, které pro ně byly přizpůsobeny. Silové disciplíny byly převracení pneumatik na čas, zvedání klády nad hlavu, převracení pneumatik přes rameno, nošení kufrů o hmotnosti 120 – 180 kg, zvedání těžkých předmětů. Královská disciplína tahání kamionu se nakonec neuskutečnila kvůli průtrži mračen v předešlém dni. Celé odpoledne bylo zakončeno zábavou s živou kapelou.

Pergola za sokolovnou

V květnu byl dobudován přístřešek pro posezení za sokolovnou.

ČERVEN 2019

2. června **Dětský den na fotbalovém hřišti**

Nedělní odpoledne patřilo u nás v Dobromilicích dětem. Na oslavu jejich dne bylo připraveno zábavné odpoledne plné soutěží a her. Děti si mohly vyzkoušet své dovednosti v hasičských disciplínách nebo si zastřílet ze vzduchovky. Hlavní atrakcí celého dne byl kotvený horkovzdušný balón, řetízkový kolotoč, skákací hrad či trampolína. Celé odpoledne pořádala obec Dobromilice ve spolupráci s místními spolky a dobrovolníky za finanční pomoci sponzorů.

13. června **Bouřka s bleskovou povodní**

I letos v červnu přišly tropické teploty s ničivými letními bouřkami. První bouřka přišla ve čtvrtek odpoledne, kdy se nebe zatáhlo a kromě silného lijáku s sebou bouřka přinesla i kroupy o velikosti pingpongových míčků. Tyto kroupy způsobily hodně škod na majetku i úrodě a zanechaly stopy i na osobních automobilech. Místní pamětníci nepamatují, kdy naposledy viděli kroupy takové velikosti. Součástí této ničivé bouřky byla i blesková povodeň, která zatopila několik sklepů a průjezdů. Voda se objevila i ve sklepě mateřské školy, kam byla přestěhována místní knihovna. okamžitě po povodni byla vyčištěna dešťová kanalizace v celé obci.

15. a 16. června **Hodový víkend**

Hodový víkend se nesl v podobném duchu jako roky předchozí. Na návsi byly přistaveny kolotoče, ovšem nezbývá než si přiznat skutečnost, že v poslední době návštěvnost těchto atrakcí velice upadá. Ani v letošním roce tomu nebylo jinak. V sobotní odpoledne byl připraven program za sokolovnou, pro dospělé to byly ochutnávky10 druhů piva a letos nově také vína za přítomnosti someliéra, pro děti pak byla připravena trampolína a soutěže a hry. Večer se konala hodová zábava s kapelou MERKUR. O občerstvení se po celé odpoledne i večer staraly místní spolky.
V nedělní odpoledne se rodiny se svými návštěvami mohly zajít podívat do muzea, kde byla otevřena výstava „Archeologické střípky z okolí Dobromilic" s interaktivním koutkem pro děti a prodejem ručně vyráběné keramiky od uživatelů z Centra sociálních služeb z Prostějova. Na moštárně byla prodejní výstava košíkářských a proutěných výrobků.

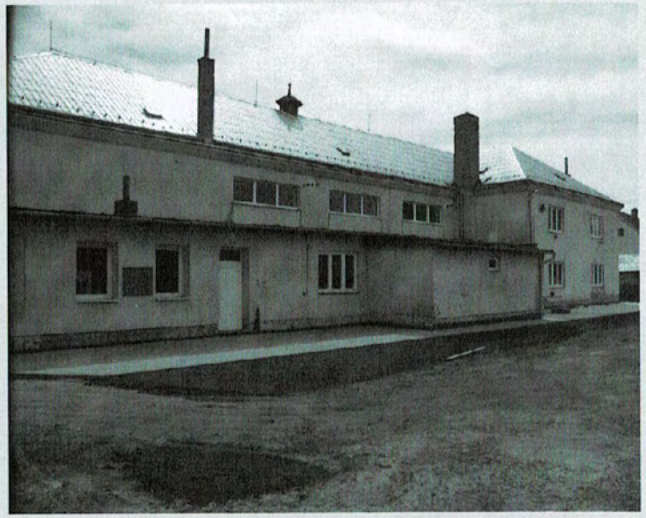

21. června **Pasování předškoláků v areálu před regionálním muzeem**

Mateřská škola uspořádala pěkné odpoledne pro rodiče dětí, ze kterých se od září stanou noví školáčci. Celé odpoledne začalo vystoupením dětí, které si připravily pohádku O třech medvědech, následovalo pásmo písniček a říkanek
Zajímavou podívanou byla bezpochyby Popletená pohádka o princezně Špindíře, kterou zachránil jeden ze superhrdinů Spiderman. Při pasování se s dětmi rozloučili jejich učitelé a popřáli jim hodně štěstí do nového školního života. S dětmi se přišel rozloučit i starosta a předal jim dárky jako památku na mateřskou školu. Během volné zábavy byla připravena dětská a dospělácká tombola.

22. června **Denní hasičská soutěž na návsi a setkání seniorů v sokolovně**

V sobotu 22. června 2019 se u nás v obci konaly dvě akce, které mají již svou dlouholetou zavedenou tradici. Hasičská soutěž probíhala od dopoledních hodin, kdy soutěžila družstva mladších a starších žáků v požárním útoku, odpoledne je pak vystřídala družstva mužů a žen. Tuto hasičskou akci ukončil silný déšť. Setkání seniorů se konalo tradičně v sokolovně, celé odpoledne doprovázelo hudební vystoupení manželů Nikodýmových z Kojetína, dále vystoupily děti z naší mateřské školy a mažoretky z Nezamyslic.

Zpráva o financích

Rozpočet obce Dobromilice pro rok 2019 byl schválený na veřejném zasedání zastupitelstva dne 1. 3. 2019. Rozpočet tvoří příjmy ve výši 15 301 200,- Kč, výdaje ve výši 15 901 200,- Kč a financování ve výši 600 000,- Kč.

Ke 31. 12. 2018 byl zůstatek na běžném účtu u české spořitelny 10 657 273, 02 Kč a u české národní banky 1 350 997,69 Kč. Z těchto „přebytků hospodaření" byla do rozpočtu pro rok 2019 zapojena prozatím částka ve výši 500 000, 00 Kč v části financování.

Naše obec splácí jediný úvěr, který nám poskytla v roce 2013česká spořitelna ve výši 5 000 000,- Kč na rekonstrukci budovy „staré" mateřské školy a na výkup nemovitostí.

Roční splátky tohoto úvěru jsou 500 004,- Kč a k 30. 6. 2019 nám zbývá uhradit částku ve výši 2 749 982,- Kč.

V měsíci květnu 2019 provedli pracovníci odboru kontroly Krajského úřadu Olomouckého kraje závěrečný přezkum hospodaření obce Dobromilice za r. 2019 (dílčí se uskutečnil v listopadu 2018). Toto přezkoumání skončilo výrokem: „při přezkoumání hospodaření obce Dobromilice za rok 2018 nebyly zjištěny chyby a nedostatky (§ 10 odst. 3 písm. a) zákona č. 420/2004 Sb.)."

Na základě tohoto přezkumu schválilo zastupitelstvo na veřejném zasedání zastupitelstva obce Dobromilice dne 27. 6. 2019 Závěrečný účet za rok 2018 a také Účetní závěrku za rok 2018. Oba tyto dokumenty obsahují souhrnné informace o účetní jednotce (obci Dobromilice) - informace o plnění rozpočtu (ať už schváleném či upraveném), o majetku, o poskytnutých a přijatých dotacích.

V letošním roce probíhá hospodaření podle schváleného rozpočtu na rok 2019. V případě realizace nerozpočtovaných výdajů jsou prováděna rozpočtová opatření, tzn. přesuny finančních prostředků. Všechny tyto informace a řadu dalších podrobností můžete nalézt na internetových stránkách obce.

Vypracovala Svatava Čmelová

ČERVENEC 2019

1. července **Bouřka s vichřicí**

V pondělní odpoledne se přihnala další bouřka, jejíž největší úderná síla se skrývala ve vichřici, kterou s sebou tato bouřka přinesla. Poškozen byl obecní majetek. Škody byly na bytovce č.p. 312 , kde jedna z lip spadla na část střechy, kterou poškodila, a na balkony. Další škoda byla na budově regionálního muzea, a to na střeše, kde na levém křídle střechy uletěla celá řada hřebenáčů. U kostela byla ukroucená koruna jedné z lip. Další škody byly na topolech a zeleni v katastru obce.

Kontejner na komunální odpad

Kontejner na komunální odpad je trvale umístěn na volném prostranství u Šlotířového.

Co sem patří:

- ✓**Komunální odpad z domácností**, na který již nepostačí popelnice.
- ✓**Velkoobjemový odpad**: nábytek, koberce, linoleum, umyvadlo atd.

Co sem nepatří:

- **Elektroodpad**: televize, monitor, rádio, lednice
- **Recyklovatelný odpad**: plasty, papír, sklo
- **Nebezpečný odpad**: pneumatiky, barvy, oleje
- **Bioodpad**: odpad ze zahrad, posekaná tráva, listí, větve

Fotbalové jaro 2019 - historický úspěch

Uplynulý fotbalový půlrok nebyl nijak výjimečný v sledu akcí, které jsme uspořádali či se na jejich uspořádání podíleli. Výjimečný však byl v naší hlavní činnosti. Úspěch, kterého jsme na zeleném trávníku v průběhu jarní sezóny dosáhli, je výjimečný a vpravdě historický. Ti, co se sportovního života klubu účastní aktivně, jistě ví, co máme na mysli. Ale začněme hezky popořádku, vše má své místo a čas. To platí i pro tento článek.

Zimní období je ve znamení plesové sezóny. Do kulturního kalendáře akcí v Dobromilicích i blízkého okolí jsme přispěli Šibřinkami - dvěma maškarními plesy: pro děti i dospělé.Držíme dlouhodobou tradici založenou několika generacemi před námi. Každý spolek, který dnes takovou akci pořádá, bojuje s klesající návštěvností. Je to dlouhodobý trend, znak doby. Nám se podařilo návštěvnost udržet na úrovni posledních tří či čtyř let. Děkujeme i touto formou všem, kteří se přišli pobavit a současně náš spolek i svou účastí podpořit. Věřte, že i přes tyto problémy budeme pokračovat dále. Už nyní vám můžeme sdělit, že šibřinky 2020 se budou konat ve dnech 21. a 22. února.Zůstaňme však ještě chvíli u Šibřinek, a to těch dětských. Kvalitně zabavit děti v průběhu tří hodin nebyla nikdy jednoduchá záležitost. Právě kvalita této zábavy, soutěže pro děti i s dospělými – to je to, co Šibřinky v Dobromilicích dlouhodobě stavělo o stupínek výše než obdobné akce v okolí. Před mnoha lety (kam až dosáhne moje paměť) byla „duchovní maminkou" dětských Šibřinek paní Františka Žondrová, pro kterou byla práce s dětmi životním povoláním. Žezlo po ní převzala na dlouhá léta Magda Drnovská, kterou podporovala celá rodina – Pavel, Markéta i Vašek. V průběhu těchto let přišli s mnoha originálními nápady, vytvořili spoustu rekvizit, které stále najdou využití.

Letošní rok však byl jiný v tom, že došlo opět k předání symbolického „štafetového kolíku" na úseku dětských bavičů. Vzpomenete si, kdo byli ti baviči na letošních šibřinkách? Hlasem byla Bohunka Fréharová, s kterou intenzivně spolupracovali Eliška Rudyková a David Žondra. Tedy „náctiletá" generace. Měli obavy, jak svoji roli zvládnou. Zvládli ji výtečně. Obavy byly o to silnější, když onemocněla Marcela Žondrová, která scénář i role pro 3 výše jmenované vymyslela, a nemohla se šibřinek zúčastnit. Aby sestava nejmladší generace byla kompletní, musíme ještě zmínit i dva zvukaře a diskžokeje: Tomáše Noska a Petra Kundela. Pro ty to sice nebyla premiéra, ale „angažmá" č. 2. Potvrdili, že dokážou akci tohoto rozsahu naprosto samostatně zvládnout a přispět k zábavě těch nejmladších. Právě tato generační výměna mě přiměla k trochu hlubšímu zamyšlení a stručnému výletu do historie. Věřím, že v souvislosti s touto změnou má tato historická exkurze v tomto článku své místo. Nejmladší generaci náleží poděkování za odvahu a ochotu se prvním významnějším krokem zapojit do veřejného života obce. Jejich předchůdcům pak za dlouholetou podporu, za příklad, který svou aktivitou dali právě té generaci nejmladší.

Než se podíváme na sportovní činnost klubu, zmíním ještě ve stručnosti další dvě akce, jejichž pořádání jsme se účastnili. Tou první byl třetí ročník „Siláka", který je zcela jistě zmíněn i v jiných příspěvcích tohoto vydání zpravodaje. Neřeknu žádnou novinu, že ústředními postavami jsou manželé Puklovi. Na této akci je potřeba ocenit, že se naprosto nezištně dokáže dát dohromady skupina lidí z řad Sokola, našeho fotbalového klubu a jeho fanoušků a za vydatné podpory Obce (stavění stanů, příprava posezení, následný úklid). Jen proto, aby přispěli k akci, která zcela jistě přesahuje hranice obce Dobromilice. Všem, co jste pomohli – DÍKY. Druhou akcí, na kde jsme „přiložili ruku k dílu" bylo hodové odpoledne a večerní hodová zábava. Tato akce je tradičně spolupořádána všemi spolky v obci (Sokol, Sbor dobrovolných hasičů, Myslivecký spolek, Zahrádkáři, Fotbalisté) a Obcí Dobromilice. Myslím, že nefotbalové aktivity jsme vyčerpali a můžeme přejít ke sportovnímu životu našeho klubu.

V průběhu ledna a února jsme chodili hrát sálovou kopanou do sportovní haly v Nezamyslicích. V rámci této halové přípravy jsme se zúčastnili turnaje právě v Nezamyslicích. Medailové příčky nám tentokrát unikly. Takže důležitější byl společně strávený den a radost ze hry. Příprava na sezónu pak pokračovala venkovní fází a byla zakončena přípravným utkáním s Pivínem na umělém trávníku v Chropyni. S účastníkem I. B třídy jsme odehráli velmi vyrovnané utkání. Koncem března jsme vstoupili do mistrovských utkání. Po podzimní části sezóny jsme byli na sedmé příčce tabulky Okresního přeboru. Ze třinácti jarních utkání jsme 11 vyhráli, prohráli v základní hrací době pouze jednou (s Vrchoslavicemi, vítězem soutěže) a jedenkrát remíza (s Nezamyslicemi, prohra na penalty). V konečném účtování jsme skončili na 2. místě tabulky. Jde o historický úspěch. Takto úspěšnou půlsezónu fotbal v Dobromilicích za posledních cca 50 let nepamatuje. Máme z toho velkou radost. Radost, kterou s námi sdíleli i naši fanoušci. Podporovali nás zápas od zápasu. Až k tomu poslednímu v Horním Štěpánově, kde jsme v přímém souboji vítězstvím vybojovali konečné druhé místo v tabulce. Věřte, že na zpáteční cestě v autobuse bylo velmi veselo! Jako hráči jsme se fanouškům po každém zápase odměnili kolektivní děkovačkou. Prostě byla to velká symbióza. Ta se projevovala nejen fanděním při utkáních, ale i účastní na nefotbalových akcích pořádaných na hřišti (narozeniny, posezení apod.) Takovou malou ukázkou je společná fotografie hráčů a fanoušků, která je k tomuto příspěvku připojena. Ano – když se daří, i fanoušci jsou spokojení.

Ale dovolím si vyjádřit názor, že tentokrát to bylo něco trochu víc. Něco, co se nedá úplně popsat, ale co je „cítit ve vzduchu".Říká se, že úspěch má mnoho otců a neúspěch jednoho viníka. V případě našeho úspěchu však existuje jeden „hlavní otec". Tím je Michal Rochla, hrající trenér. Pod jeho vedením se tréninků zúčastňoval na dnešní dobu významný počet hráčů. Obětoval tomu bezkonkurenčně nejvíc volného času ze všech! A výsledky byly prostě a jednoduše vidět. Navíc se po mnoha a mnoha letech vytvořila opravdová parta. Mohu-li posoudit svou vlastní zkušeností, tak srovnatelná s obdobím, kdy jsme „válčili" tři sezóny v I.B třídě (léta 1999 – 2002). Dosažené výsledky nejsou dílem náhodných vítězství.Jsou výsledkem hry celého týmu. Týmu složeného z hráčů mladých i „zasloužilých". Týmu, který tvořil opravdu fungující celek.Každý úspěch vyzývá k tomu, aby byl obhájen. A jde-li to, třeba i vylepšen.

Možná je to smělé, ale proč se o to nepokusit? Pokusíme se! Nebude to lehké. Bude to znamenat popřít přísloví, které praví: „Do stejné řeky 2x nevstoupíš". Pokusíme se využít aktuální ofenzivní síly, která v mužstvu je. Budeme věřit, že občas pomůže i štěstí. A když to nevyjde, pojedeme prostě dál.

Navzdory tomu, že v horizotu vzdálenější budoucnosti to bude těžší a těžší zejména proto, že nemáme mládež a mužstvo mužů v podstatě nejsme z vlastních zdrojů schopni doplnit. Proto si ještě stále užíváme dozvuky onoho úspěchu a věříme, že do složitějších časů doplujeme až později. Vzpomeňme na časy, kdy jsme sestoupili do III. třídy, hráli ji několik let a mysleli si, že postup zpět mezi okresní elitu už nás nikdy nepotká. Nejen poslední, výborná sezóna, ukazuje, že se stále střídají dobré časy s časy zlými. Věříme, že ty dobré ještě nějakou dobu vydrží.Když už nemáme mládež, snažíme si při životě držet „staré pány". I to je stále obtížnější. Proto v mužstvu rádi přivítáme věkově „postačující" kamarády z ostatních klubů. V letošním roce jsme odehráli jedno přátelské utkání s Ivanovicemi, a to na hodovou neděli. Doufáme, že v průběhu srpna se nám ještě podaří zúčastnit tradičního turnaje starých pánů ve Vrchoslavicích.

Kromě kopání do balonu se za podpory Obce Dobromilice stále po malých krůčcích snažíme vylepšovat i sportovní areál na hřišti. V průběhu jara jsme obnovili nátěry laviček a střídaček. Aktuálně pracujeme nových vstupních schodech od šaten směrem ke stánkům. Výměně starých železničních pražců za schody ze zámkové dlažby věnuje spoustu času nejen organizačně Drahoš Žondra. Je třeba ale říct, že brigádnická odezva je i ze strany hráčů.

Co říci závěrem? Snad jen: „Těšíme se na vás na všechny v novém soutěžním ročníku 2019/2010".

Ing. Libor Nosek

Myslivecké sdružení

Vážení občané,
jako každý rok, i nyní, Vás rád seznámím s činností místního mysliveckého spolku v Dobromilicích v uplynulém období.
Naši činnost i plány do budoucna jsme zhodnotili a připravili na výroční členské schůzi našeho spolku konané na konci zimy a také na schůzi Honebního společenstva v Brodku u Prostějova.
Na počátku jara jsme spolu s předsedou spolku p. Janem Antoníčkem navštívili místní mateřskou školu, kde jsme se dětem snažili předvést na obrázcích zvěř i ptáky v naší přírodě a seznamovali je s prací myslivců pro místní krajinu a zvěř. Dále byly děti pozvány na odchovnu bažantů do Doloplaz.
Stejně jako loni proběhl úklid honitby a cest v okraji obce od množství odpadků. Doufám, že ti, co vyhazují odpadky, se nad svým konáním zamyslí a příště již odpadky v takovém množství v přírodě nenajdeme.

Na hodové zábavě jsme opět nechyběli coby prodejci zvěřinového guláše.
Lovecká sezóna v uplynulém roce byla v dobrém průměru. Lov srnčí zvěře byl dle plánu splněn i díky nálezům po střetu zvěře s vozidly. Stavy zaječí zvěře byly o poznání lepší než v předešlých letech. Bažanty lovíme převážně uměle odchované. Takže byly pořádány 2 hony na drobnou zvěř, které bereme jako společenskou událost, při které dochází k přátelským setkáním myslivců z celé Moravy.
Naším cílem i nadále zůstává péče o zvěř a krajinu v našem okolí.
Na závěr patří poděkování všem spoluobčanům za vstřícnost a ohleduplnost k našemu „koníčku".
Dále děkujeme vedení obce za ochotu a aktivní přístup k potřebám našeho spolku.

Za myslivecké sdružení
Jaroslav Škrkánek

Z naší farnosti

Dne 24. 5. 2019 se naše Dobromilická farnost po čtyřech letech opět zúčastnila celostátní akce Noc kostelů. Tato akce se koná již spoustu let, u nás byla již v letech 2012 a 2015. I letos byl připraven pro všechny návštěvníky krásný program, při kterém se každý z nich mohl sžít s naší farností.

Akce začala tradičně, mší svatou v 18:00 hod. Po mši svaté vystoupili malí zpěváčci místní scholy v doprovodu starších sboristů. Dětskou scholičku tvoří Eliška Drnovská, Michaela Trněná, Lucie Pavlíková a Magdaléna a Alžběta Kumžákovy. Celý sbor byl opět pod vynikajícím vedením katechetky a varhanice Oldřišky Špačkové, která před více než 30 lety chrámový sbor založila a dodnes jej vede s velkými úspěchy.

Po krásném zpěvu následovalo pojednání o dobrovolné sbírce farnosti na opravu věžních hodin a zvonů. Pojednání přednesl Václav Drnovský. Posluchačům byly vysvětleny důvody vzniku sbírky, dále veškerá problematika věžních zvonů a hodin, záměry a cíle oprav, jejich metoda řešení a samozřejmě předpokládaná kalkulace. Na konci pojednání byla vyzvednuta zásadní myšlenka celého projektu, a sice že v dnešním moderním světě je třeba zachovávat cennou historii, neboť ne ke všemu se mohou hodit moderní technologie. Naopak je důležité mít odkaz našich předků v náležité úctě a péči, díky které tu budou ve svém odkazu žít stále s námi. A je na nás, jaký odkaz po sobě zanecháme my.

Následně se konaly prohlídky v interiéru kostela, na věži a v kapli.Na faře bylo připraveno posezení s občerstvením a přítomní mohli zhlédnout záznam primiční mše svaté rodáka P. Jana Svozilka. Dále byla na faře připravena ochutnávka mešních vín a výstava historie farnosti za 2. světové války, kterou nachystala Milena Antoníčková čerpáním dat z farní kroniky.

Ve 21:30 hod. se všichni účastníci shromáždili v kostele ke společné adoraci při výstavě Nejsvětější svátosti oltářní. V kostele se zhasla světla a modlitba probíhala pouze při zapálených svících. Po ukončení adorace nastal konec akce samotné a účastnícise rozešli domů.

Je zde třeba poděkovat všem farníkům, kteří akci jakkoliv připravili, ať už úklidem, organizací, vystoupením či např. přichystáním něčeho dobrého. Poděkování však patří též všem zúčastněným, kteří přišli a akci návštěvou podpořili. Věřím, že všichni odcházeli spokojeni a obohaceni něčím novým.

Václav Drnovský

Vážené sestry a bratři, milí sousedé, přátelé,

dovolte mi za celou farnost poděkovat vám všem, kteří nadále podporujete dobrovolnou sbírku a snahu o zachování kusu naší společné historie. Jak jistě víte, mluvím o opravě věžních hodin a zvonů. V květnu se dosáhlo dílčího úspěchu, a sice vybrání potřebné částky pro opravu zvonů, která je předběžným rozpočtem vyčíslena částkou 58 080 Kč. Zvonům se zmodernizuje pohon za šetrnější, který bude nastaven přímo na váhu zvonu. Chod zvonů bude ovládán speciálním mechanismem pro ovládání kostelních zvonů s nejnovějšími výdobytky tohoto řemesla.

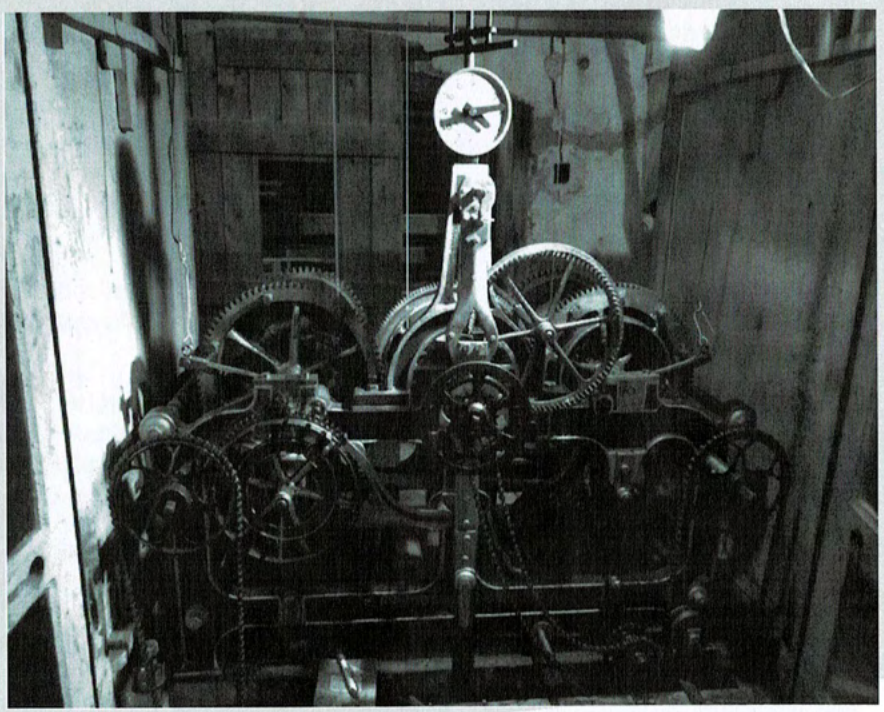

Opravu zvonů plánujeme v srpnu až září. Nyní čekáme na výsledky revize elektrického vedení v objektech farnosti, po kterých budou následovat drobné opravy. Tyto opravy se musí provést ještě před výměnou motorů a kabeláže zvonů, oprava samotná je tedy na tomto kroku závislá a může se časově protáhnout. To jí však samozřejmě nezabrání v realizaci! V této době již běží druhá část naší sbírky, pro opravu historického věžního hodinového stroje.

Velmi mne těší, že do kasičky v kostele přispíváte i vy, jenž do kostela nechodíte a přispíváte prostřednictvím farníků, kteří vaším jménem váš dar odevzdávají. Je skvělé, že umíme být takto provázaní a semknout se pro společnou věc! Jak jsem již zmínil dříve na informačních plakátech, oprava stroje je předběžně vyčíslena na 63 000 Kč. K této částce však ještě přibude částka za dřevěnou podestu pod stroj. Zatím jednáme s řemeslnými firmami o nabídkách, jejichž ceny posléze porovnáme.Co se týče dotací, u zvonů nám nevyšly, neboť se v této věci jedná čistě o modernizaci, na což nám úřady nepřispějí. Věřím však, že v rámci našeho historického hodinového skvostu se nám pomoci dostane. Uděláme pro to vše!

Na závěr mi dovolte vás pozvat na každoroční benefiční varhanní koncert, který se v našem kostele konává. Po letech benefice pro zdejší varhany, které byly sanovány proti škůdcům a naladěny, se téma benefice přesouvá na věžní hodiny, které jsou nyní aktuálním projektem historického významu. Koncert se uskuteční v neděli 8. září 2019 v 16:00 hod. Výtěžek dobrovolného vstupného bude věnován na opravu věžních hodin.Skvělou organizaci opět obstarává Robert Kolař a Zdeňka Polášková. Koncert se ponese pod taktovkou Mgr. Petra Kolaře, varhaníka a regenshoriho v katedrále sv. Petra a Pavla v Brně a pedagoga na Konzervatoři Brno, s nímž vystoupí jeho hosté.

Za farnost Dobromilice, Václav Drnovský

Regionální muzeum v Dobromilicích

V měsíci lednu a únoru byla u nás v muzeu k vidění krásná výstava, která zaujala nejen ženy a děti, ale i muže. Díky paní Evě Cigánkové, sběratelce ze Štěpánova u Olomouce, se naše muzeum proměnilo v jeden velký dětský pokojík, kde spalo přes 120 miminek a panenek. Na této výstavě byly prezentovány hlavně reborn miminka a panenky, což je novodobé umění v panenkách od světových návrhářů. Nejednalo se tedy o keramické a historické panenky, ty byly na výstavě zastoupeny pouze minimálně. Výstava měla famózní úspěch a jezdili se na ni dívat jak lidé ze širokého okolí, tak z dálky, třeba až z Ostravy. Dobrovolné vstupné, které se na výstavě vybralo, bylo obcí Dobromilice darováno Fakultní nemocnici v Olomouci,a to jednotce intenzivní a resuscitační péče pro novorozence, která se stará o předčasně narozené děti, tzv. děti do dlaně. Celková částka, která byla nemocnici darována, činila 19 999,- Kč.

V březnu byly připraveny dvě přednášky. Přednáška o myslivosti byla zaměřena pro děti předškolního věku a poslechly si ji děti z MŠ Doloplazy a z MŠ Dobromilice. Přednáška o cestě na motorkách zpříjemnila sobotní podvečer lidem, kteří mají rádi povídání o cestování a díky panu Ladislavu Aladarovi Cáskovi jsme si pomyslně projeli Balkán, Rumunsko a Ukrajinu.

Velikonoční jarmark se nesl v podobném duchu jako v předchozích letech. V nedělní odpoledne si tak návštěvníci mohli vybrat z velikonočních dekorací, keramiky, dětských výrobků nebo si třeba zkusit nazdobit kraslici voskem.

Další výstava jako by byla pokračováním výstavy první. **Výstava historických kočárků** probíhala od 14. dubna do 5. května 2019 a jednalo se o sbírku paní Lenky Křístkové z Uničova. K vidění tu byly kočárky ještě s loukoťovými koly a nejstarší kousek pocházel z roku 1887 a nejmladší z roku 1989. Jednalo se o průřez vývojem kočárků a každému, koho výstava zaujala, doporučuji navštívit nově vzniklé muzeum kočárků v obci Plinkout u Dlouhé Loučky.

Poslední květnový den naše mateřská škola přichystala **dětský pirátský den**, kdy bylo pro děti po obci nachystáno několik stanovišť, kde plnily úkoly. Zakončení pro ně bylo nachystáno v muzeu. Sklepení muzea se proměnilo v pirátskou loď, kterým je provázel pirát a kde děti hledaly truhlu s pokladem. Všechny děti pak byly obdarovány sladkou odměnou a balíčky s ovocem.

Plánované výstavy v muzeu do konce roku 2019:

14. září Mikroregion na kolech
– zapůjčena putovní výstava „Má vlast cestami proměn 2019/2020 v Olomouckém kraji"

6. října – 27. října Výstava fotografií
od autorky Ing. Jitky Brabcové Ph.D.

17. listopadu – 8. prosince
výstava zvyky a tradice na vesnici v době adventní

15. prosince Vánoční jarmark

O hodovém víkendu si návštěvníci muzea mohli prohlédnout výstavu „Archeologické střípky z okolí Dobromilic." Expozici vytvořilo a zapůjčilo Muzeum a galerie v Prostějově, na základě výsledků záchranných archeologických výzkumů Ústavu archeologické památkové péče Brno. Prezentovány byly nálezy z významné archeologické lokality Němčice nad Hanou, kde se našly zlaté a stříbrné keltské mince, drobné plastiky, úlomky skleněných náramků apod. Novější nálezy pocházely z Brodku u Prostějova, z Doloplaz a z Dobromilic. Celá výstava byla doplněna interaktivním koutkem pro děti, kde si mohly zahrát na archeology a vykopat si staré kosti, složit si puzzle keltské mince, rozdrtit obilí na zrnotěrce apod. Výstava byla v muzeu k vidění do 14. července 2019. Dvě velké bouřky, které přišly 13. června a 1. července 2019 způsobily škody i na budově muzea. Při první bouřce byl zatopen sklep v muzeu, vodu se nakonec podařilo zcela odčerpat a při druhé bouřce silný vítr odnesl na levém křídle budovy celou řadu hřebenáčů na střeše. Na opravě střechy se v současné době stále pracuje.

Denisa Zatloukalová

Hasičský sbor

Vážení spoluobčané,
dovolte mi, abych Vás informoval o činnosti našeho hasičského sboru za uplynulé pololetí roku 2019.

Činnost v letošním roce jsme zahájili hasičským plesem, který se konal v pátek 18. ledna. K tanci a poslechu nám výborně hrála skupina Merkur. V sobotu 9. března jsme vyrazili na Velitelský den do Hamer, kde jsme se zdokonalovali ve zdravovědě a v pořadovém cvičení. Dále se probíral stejnokrojový předpis, rádiové spojení jednotek, bezpečnost při jízdě k zásahu a při samotném zásahu. V sobotu 13. dubna jsme provedli v naší obci sběr železného šrotu. Dne 4. května jsme se vydali do Němčic nad Hanou na oslavu 140 let od založení sboru spojenou s oslavou sv. Floriána. Oslava začala průvodem do místního kostela, kde byla sloužená mše za živé a zemřelé hasiče. Po mši byl posvěcen nový hasičský vůz a stuha na hasičském praporu. Poté se průvod vydal do sokolovny, kde byl slavnostní oběd a bylo předáno vyznamenání a medaile. Po slavnostním obědě probíhaly na místním náměstí ukázky techniky z řad profesionálních a dobrovolných jednotek.

V sobotu 11. května probíhala soutěž v požárním sportu ve Vrchoslavicích, kde jsme se smíšeným družstvem, obsadili deváté místo. V neděli 26. května se konala soutěž v Mořicích. Dali jsme dohromady opět smíšené družstvo a skončili na čtvrtém místě. V sobotu 22. června jsme pořádali denní soutěž „O pohár starosty obce". Dopoledne proběhla soutěž mladších a starších žáků, odpoledne soutěžili muži a ženy. Muži skončili na druhém místě a ženy na třetím.

V sobotu 10. srpna byla pořádána noční soutěž „Memoriál Miroslava Rudyka". Soutěž žen vyhrálo naše družstvo.

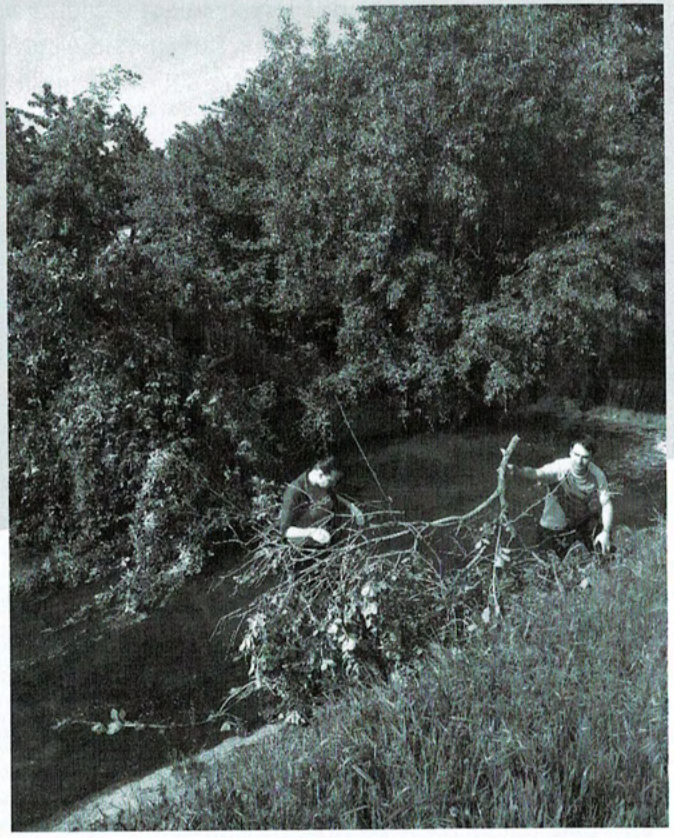

Naše soutěžní družstvo mladších žáků se letos zúčastnilo čtyř soutěží, a to ve Vrchoslavicích, Mořicích, Doloplazech a u nás. Ve Vrchoslavicích a Mořicích se družstvo udrželo v první desítce, v Doloplazech skončili na krásném třetím místě. Na našich závodech jsme poskládali dvě družstva. První družstvo skončilo na sedmém místě a druhé družstvo, které bylo tvořeno z menších dětí ve věku od čtyř až osm roků, skončilo na místě devátém.

Zásahová jednotka letos zatím vyjela k jedenácti mimořádným událostem a ke dvěma taktickým cvičením. Jednalo se především o technickou pomoc, převážně o popadané stromy, přičemž v jednom případě se jednalo o spadlý strom, který spadl na bytový dům a poškodil střechu. Vyměňovali jsme během bouřky rozbité střešní tašky, které získali na domě v obci, který je určen k demolici. Dále jsme čerpali vodu ze zatopeného sklepa, odstraňovali jsme nanesené bahno z komunikace a vyjeli jsme také k požáru dopravního prostředku nad hřištěm.

Za náš hasičský sbor Vám chci popřát hezký zbytek léta a pohodový podzim a nám všem, aby bylo zásahů naší hasičské jednotky zapotřebí co nejméně...

Filip Svozilek, SDH Dobromilice

T.J. Sokol

Máme tady prázdniny a je čas zhodnotit prvního půl roku, který byl pro nás celkem náročný. V pravidelných hodinách cvičení připravujeme děti , předškoláky i školní žactvo , na soutěže pořádané župou, kterých se pravidelně účastníme. Mimo to jsme pořádali několik akcí.

První velká akce bylo zajištění okresního sokolského plesu dne 9. března 2019. Ples dle kladných ohlasů ze všech stran patří mezi akci velmi úspěšnou.

30. dubna jsme pořádali jako každoročně "Slet čarodějnic". I když nám počasí tentokrát nepřálo a musel se slet přemístit do prostor sokolovny, vše proběhlo v pohodě a ke spokojenosti všech.

Třetí velkou akcí v obci bylo pořádání soutěže "Silák" dne 25. 5. 2019. Tady patří pochvala manželům Puklovým, kteří akci nejen naplánovali, ale podíleli se i na organizaci průběhu soutěže. Letos kromě dospělých se soutěžilo i v kategorii 13-15 roků. Počasí mám přálo a myslíme si, že akce byla úspěšná. Tady bychom chtěli poděkovat za pomoc při zajišťování této soutěže členům fotbalového týmu a OÚ Dobromilice. Jako poslední v uplynulém půlroce jsme spolu s ostatními spolky a OÚ Dobromilice zajišťovali zdárný průběh odpoledního programu a večerní zábavy na hody. Chtěla bych poděkovat všem členkám Sokola, které pomáhaly při zajišťování všech uvedených akcí.

Přeji krásné prázdniny a v září v sokolovně při cvičení nashledanou.

Za TJ Sokol Dobromilice Mrnková Marie

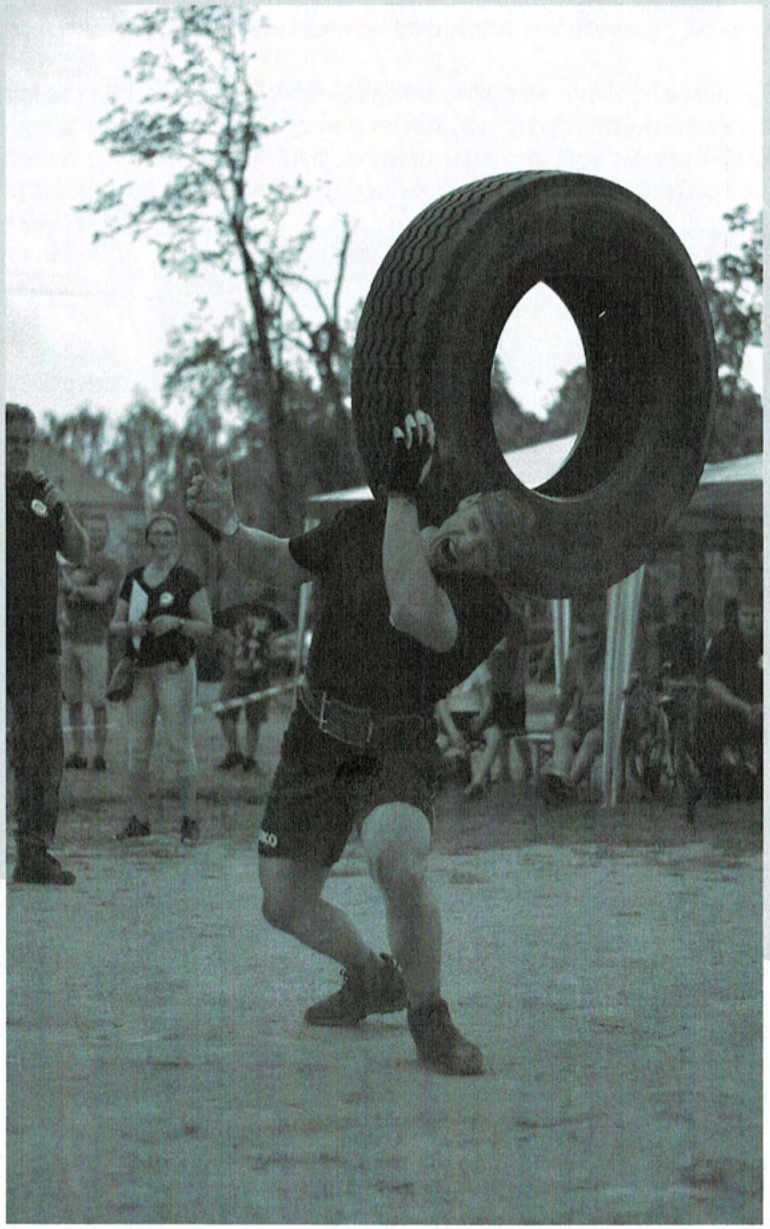

Zahrádkáři

Vážení spoluobčané,
zahrádkáři ČSZ Dobromilice vykonávají svou činnost dle svých schopností a možností, tak jako každý rok. Od nového roku byly uskutečněny 4 schůze a 1 brigáda. Brigády se zúčastnilo 8 členů. V tomto roce byly provedeny celorepublikové volby do všech stupňů ČSZ. V naší základní organizaci Dobromilice byl zvolen nový výbor v tomto složení: Bridzik, Vrtal, Svozilík, Trněná, Vrtalová, Špaček, Piskovská, Matoušková, Mrnková, Vystavěl. Byla opět zavedena kulturní komise, kterou má na starost paní Vrtalová z Hradčan. Z naší organizace odešel Oldřich Páleník z Doloplaz a 2 členové přišli – paní Vrtalová z Hradčan a paní Štětařová z Pivína. Celkový počet je 37 členů. Příští rok se členské příspěvky zvyšují ze 100,- Kč na 150,- Kč. Dále jsou prováděny práce malotraktorem na zahrádkách a jiné, dle zájmu občanů. Tuto činnost vykonává pan Vystavěl, za což mu děkujeme.
Na konci roku bylo uskutečněno malé posezení pro aktivní členy, kteří se zúčastňují brigád. Dále jsme se zúčastnili společné akce spolků a OÚ, hodové zábavy v obci. V zahrádkářské budově byla uskutečněna prodejní výstava košíkářských výrobků, kterou zajistil pan Špaček, za což mu děkujeme. V nedávné době naši oblast zasáhlo velmi silné krupobití, které nadělalo velké škody na zahradách i budovách.

Toto krupobití zasáhlo i naši budovu, kde byla proražena střecha asi na 10 místech, čímže pro naši organizaci vznikly velké problémy, zejména finanční.
Vzhledem k rychlé reakci a vstřícnosti starosty obce pana Mrňky a celého OÚ se tato situace bude řešit, což považuji jako velmi dobrou spolupráci s OÚ Dobromilice. Tato situace ovšem narušila i plány ČSZ.

V tomto roce se dožívá 90. výročí jeden z prvních členů ČSZ v Dobromilicích a dlouholetý pokladník, pan Josef Svozilík. Přejeme mu tímto do dalších let pevné zdraví a zahrádkářských požitků.

Na závěr bych popřál všem příznivcům zahrádek zdravé ovoce, zeleninu i bylinky bez chemických zásahů a radost ze svých výpěstků.

Předseda ČSZ Dobromilice Bridzik Miroslav

Školní rok 2018/19 v MŠ

Naše mateřská škola je dvoutřídní a v letošním školním roce ji navštěvovalo 44 dětí. Dochází k nám děti ve věku od 2 do 6 let, kdy poslední rok předškolního vzdělávání je povinný.

V rámci plnění Školního vzdělávacího programu „ Žijeme na planetě Zemi" jsme v letošním školním roce absolvovali s dětmi programy s touto tématikou:

Výukový program Lesy ČR se uskutečnil v Plumlově v říjnu. Za doprovodu lesníků jsme procházeli les a aktivně jsme se zapojili do připraveného programu. Dětem toto dopoledne strávené v lese přineslo spoustu nových praktických poznatků z lesnictví i myslivosti, každý obdržel na rozloučenou dárek z přírodnin.

Znalosti o přírodě jsme si prohloubili prostřednictvím místního spolku myslivců z Dobromilic a Doloplaz v měsíci březnu. Děkuji tímto panu Antoníčkovi a panu Škrkánkovi za besedu, kterou pro nás připravili v Regionálním muzeu v Dobromilicích, a za odměny pro děti.

Významné výročí 100 let vzniku samostatného československého státu jsme oslavili uspořádáním lampiónového průvodu obcí zakončeného ohňostrojem a občerstvením, které pomohli zajistit rodiče dětí z MŠ. Účast byla hojná, tímto vás zveme na další plánovaný podzimní lampionový průvod.

Do Plumlova jsme se zajeli podívat ještě jednou. Navštívili jsme zámek, kde si děti v rámci adventního programu vyrobily z papíru vánoční dekorace. Poté následovala komentovaná prohlídka zámku, která probíhala v duchu adventních zvyků a tradic.

V tomto období se uskutečnil prodejní vánoční jarmark v regionálním muzeu. Současně jsme uspořádali i tvořivou dílnu, kde si děti s dospělými mohli vyrobit mnoho krásných vánočních dekorací.

Tvořivá dílna byla taktéž u velikonočního jarmarku. Děkujeme za účast a potěší nás, když si přijdete i příště společně s dětmi vytvořit něco hezkého pro radost.

Před Vánocemi jsme se zapojili do charitativní akce „Krabice od bot", která zajišťuje vánoční dárky dětem bez domova. Poděkování patří všem, kteří za naši školku pomohli připravit tyto dárky.

Oslovil nás Rotary Club z Prostějova (mezinárodní organizace poskytující humanitární služby), který nám přivezl již upečené velikonoční beránky a děti společně s učitelkami je nazdobily.

Tyto beránky pak rozvezli do několika domovů pro starší lidi v Prostějově a na oddělení LDN v prostějovské nemocnici a dětem na dětské oddělení této nemocnice.

Před Velikonocemi jsme jeli na výlet do Čech pod Kosířem, kde si děti nazdobily dřevěnou kraslici a následovala prohlídka zámku s průvodcem inspirovaná velikonočními zvyky a tradicemi. Všechny nás zaujalo stínové divadlo v podání paní průvodkyně. Moc se nám tu líbilo a je to tip na výlet pro děti, rodiče a jejich blízké.

A ještě pro vás máme jeden tip. A to na výlet na farmu Hanácký dvůr v Polkovicích, kterou jsme navštívili. Pro děti byl připraven výukový program a následně i hippoterapie (aktivity s využitím koní). I když pršelo, prožili jsme zde zajímavé dopoledne.

A naopak různá hudební i divadelní představení, výukové programy (dopravní a environmentální - Iris) měly děti přímo ve školce. Za velkým zážitkem jsme jeli do MŠ Otaslavice, kde byl pro nás všechny zajištěn výukový program Sokolnictví s ukázkou výcviku dravců.

Místní Regionální muzeum v Dobromilicích jsme s dětmi navštěvovali v rámci tematických výstav. Také jsme úzce spolupracovali se správkyní muzea Bc. Denisou Zatloukalovou např. „Čas dušičkový" – prohlídka místní hrobky, pomoc při přípravě a zapojení se do oslavy Dne dětí, který letos děti prožily „po pirátsku". Poděkování patří sponzorům za ovoce a různé drobné dárkové předměty pro děti.

Během školního roku děti vystupovaly na různých kulturních akcích, a to v čase adventním i předvánočním, na vítání občánků, ke Dni matek i pro seniory.

Zaměstnanci MŠ se také zapojili do akcí pořádaných obcí, do organizování programu pro děti na hody i na oslavy Dne dětí.

I letos jsme se zúčastnili sportovní olympiády mateřských škol mikroregionu Němčicko. Přestože jsme nezískali medailové umístění, odjížděli jsme plni zážitků.

Zapojili jsme se do celoroční soutěže ve sběru papíru - „Soutěž s panem Popelou". Určitě i do budoucna budeme s dětmi třídit odpad, abychom chránili přírodu a měli kolem sebe čisto.

V naší mateřské škole se předává čtvrtým rokem i diplom Draka Šmaka pro nejlepšího dětského strávníka a i letos jsme tímto diplomem a drobnými dárky ocenili dvě děti, kterým nejvíce po celý školní rok chutnala strava připravovaná naší školní jídelnou. Tímto děkuji paní kuchařce Lence Antoníčkové i vedoucí školní jídelny Janě Trnkové za sestavování pestrého jídelníčku a přípravu pokrmů podle nutričních pokynů plnění spotřebního koše dle současných trendů stravování.

Prvním rokem je umožněno v MŠ v rámci preventivního zdravotního opatření proti výskytu žloutenky bezplatné očkování dětí, o které bylo ze strany zákonných zástupců velký zájem a této nabídky využili. Bylo plně hrazeno zřizovatelem MŠ, což je obec Dobromilice.

Děkujeme i těm, kteří se podíleli na přípravě občerstvení a připravili domácí sladké i slané pochoutky. Součástí slavnostního odpoledne byla tombola pro děti i dospělé, které se zúčastnila většina přítomných a byla novým zpestřením celé akce.

V pátek 30. 8. 2019 Vás tímto zveme na Den otevřených dveří a na slavnostní otevření školní zahrady s novými herními prvky a současně i na rozloučení s prázdninami. Bližší informace budou zveřejněny na webu OÚ, MŠ i na obecní vývěsce u OÚ a před prodejnou COOP.

Moje poděkování patří zaměstnancům MŠ za jejich práci, OÚ Dobromilice, sponzorům a všem, kteří pomáhají pečovat o příjemné klima v mateřské škole. Přeji pevné zdraví a trpělivost při výchově dětí a radost z jejich i těch nejmenších úspěchů.

Mgr. Zdislava Grmelová, ředitelka školy

Nepostradatelný význam v životě každého člověka má řeč a tu některým dětem pomáhá napravovat logopedka pravidelně dojíždějící do naší školičky. Zákonní zástupci využívají možnosti procvičování řeči pod odborným vedením přímo s dítětem v MŠ.

V tomto školním roce v čase předvánočním a předvelikonočním bylo možné zúčastnit se odpoledního kroužku „Keramika pro děti a rodiče" a vyrobit si zde různé dekorativní výrobky z keramiky.

Závěr školního roku je spojen s ukončením předškolního vzdělávání dětí, které v září nastoupí do základní školy. Dětem jsme připravili úsměvný program Šerpování Spidermanem, který byl hlavní postavou „Popletené pohádky" a tímto děkujeme všem hercům, kteří se na pohádce podíleli. Poděkování patří také zřizovateli MŠ za upomínkové předměty – děti odcházející do základní školy dostaly poznávací omalovánky regionu Prostějovsko, trička s logem obce a láhev na pitný režim. Pro vzpomínku na mateřskou školu obdržely děti spolu se šerpou předškoláka i poutavou knihu, kterou si už v dalším školním roce budou moci začít číst sami.

Příměstský tábor v Doloplazích

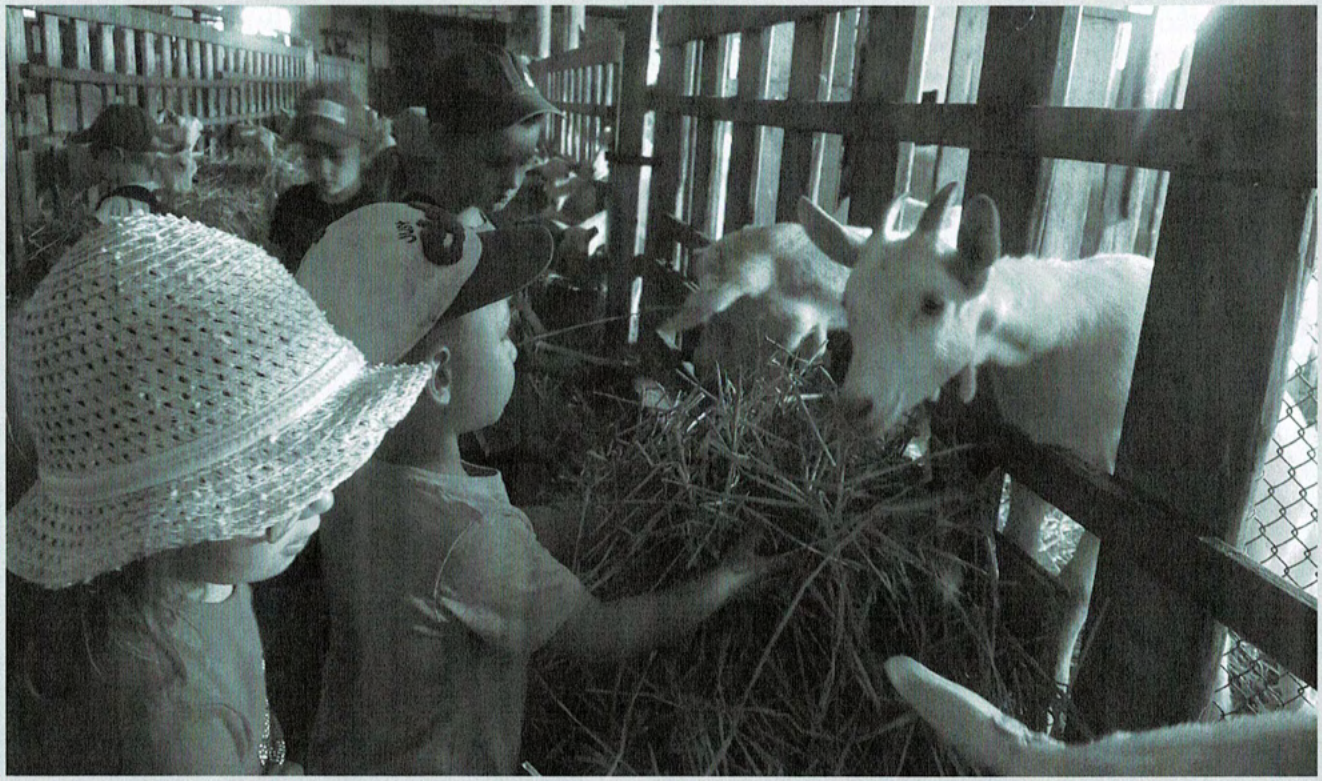

Obec Doloplazy ve spolupráci s obcí Dobromilice zorganizovala pro děti ve věku od 3 do 10 let příměstský tábor. Po loňském nemalém zájmu ze strany pracujících rodičů a spokojenosti malých táborníků se akce i letos opakovala a možná se stane tradicí.

Tábor se uskutečnil ve 4 pětidenních turnusech, od 22. 7. do 16. 8. 2019, kapacita turnusu byla 22 dětí. Zázemí pro děti bylo vytvořeno v kulturním domě v Doloplazech, kde si děti mohly hrát, jíst, odpočívat i spát. Děti za doprovodu vedoucích navštívily nejen dětská hřiště v Doloplazech, Víceměřicích či Dřevnovicích, koupaliště v Nezamyslicích, poznávaly přilehlá zákoutí obce i polní cesty, zavítaly do ZOO v Olomouci či na kozí farmu v Kovalovicích – Osíčanech, tvořily, hrály si, odpočívaly, smály se a hlavně trávily čas se svými vrstevníky, co nejvíce na čerstvém vzduchu a v pohybu. Ani tradičním ranním táborovým rozcvičkám neunikly J. A při každodenním odpočinku po dopoledním programu a vydatném obědě čekalo na malé táborníky promítání pohádky.

Myslím si, že možnost využití takového tábora na vesnici je pro mnohé rodiče v prázdninových měsících významnou pomocí ze strany obce. A doufáme, že si i samotné děti odnesly domů z tábora nemálo krásných zážitků...

Hana Žurowská, jedna z táborových vedoucí

Nové vozidlo Ford Transit pro SDH Dobromilice

Vše začalo na jaře loňského roku. Pracovnice obecního úřadu Hana Žurovská přišla s informací, že ministerstvo vnitra ČR vypsalo dotaci na dopravní automobily pro sbory dobrovolných hasičů. Po dohodě s bývalým zastupitelstvem obce v čele se starostou Pavlem Drnovským a zástupcem starosty Ing. Vladimírem Piňosem se podala žádost o tuto dotaci. Pořízení a zaplacení vozidla bylo schváleno a odhlasováno zastupitelstvem na zasedání dne 27. 6. 2019. Jen pro zajímavost, v okrese Prostějov byly schváleny pouze čtyři žádosti. Výše dotace z MV ČR činila 450.000,- Kč a z Olomouckého kraje je 100.000,- Kč. Celková dotace je tedy 550.000,- Kč. Obec Dobromilice doplatila částku 345.400,- Kč. Vozidlo bylo SDH Dobromilice předáno do užívání dne 2. srpna 2019.

Jan Jílek, starosta SDH Dobromilice

Obecní úřad a Mateřská škola

ve spolupráci s místními spolky Vás srdečně zvou na

Rozloučení s prázdninami

v pátek 30. srpna 2019

Slavnostní otevření školní zahrady v 17:00 hodin

včetně požehnání panem farářem P. Markem Františkem Glacem

Program:

Od 10 – 17h. „Den otevřených dveří v MŠ“ včetně možnosti využití nových herních prvků na školní zahradě.

Celé odpoledne bude doplněné o zábavné hry pro děti, které připraví místní spolky.

Možnost opékání špekáčků pro děti zdarma a posezení u ohně s kytarovým doprovodem.

OBČERSTVENÍ – PIVO, LIMO, MAKRELY

Fotokronika obce

SDH
DOBROMILICE
PETZL
SDH
DOBROMILICE
PETZL
DETONE

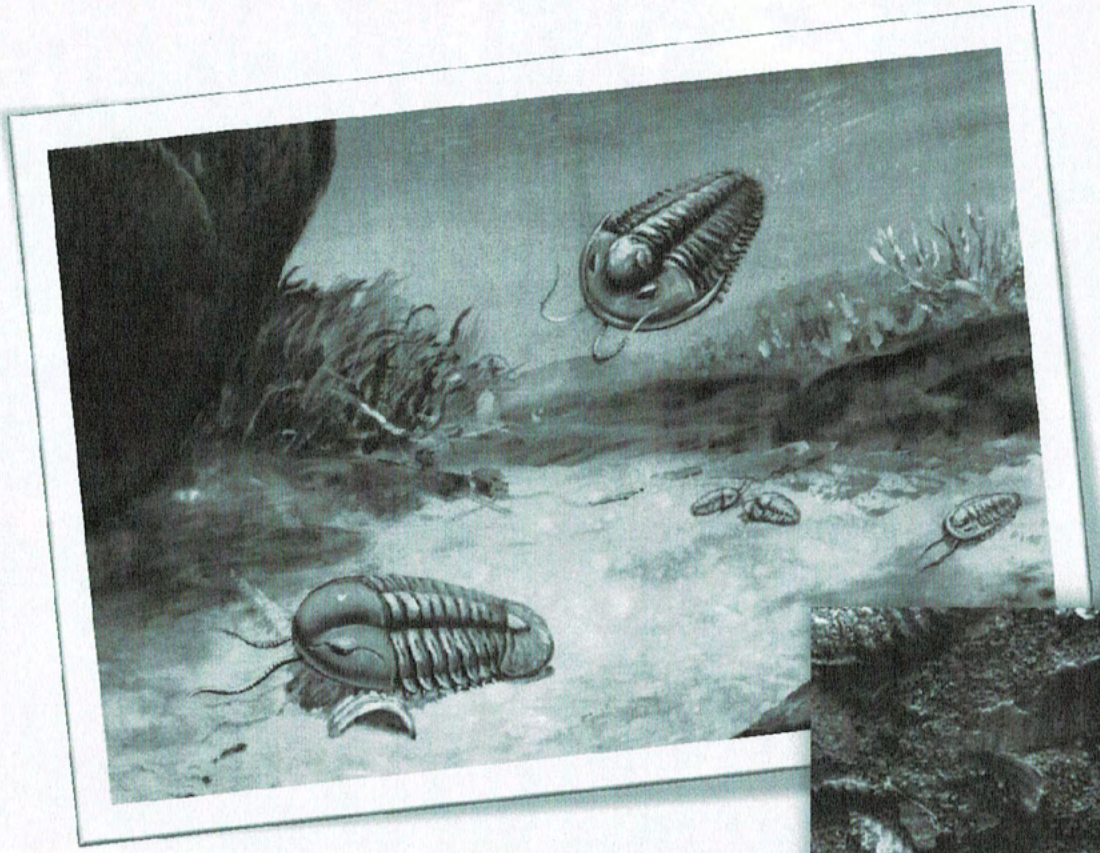

Zkameněliny – archiv života

Přijďte se ponořit do tajuplné geologické minulosti naši Země. Na této výpravě uvidíte zkameněliny a další pozůstatky fosilních živočichů. Dozvíte se více o dlouhém geologickém vývoji Země, např. jak vypadala třetihorní pláž nebo karbonské pralesy apod....

Regionální muzeum Dobromilice

30. srpna – 22. září 2019

Otevřeno:
úterý od 9 – 12h., čtvrtek od 15 – 17h.
neděle od 15 – 18h.

Slavnostní otevření výstavy:
v pátek 30. srpna 2019 od 15h.

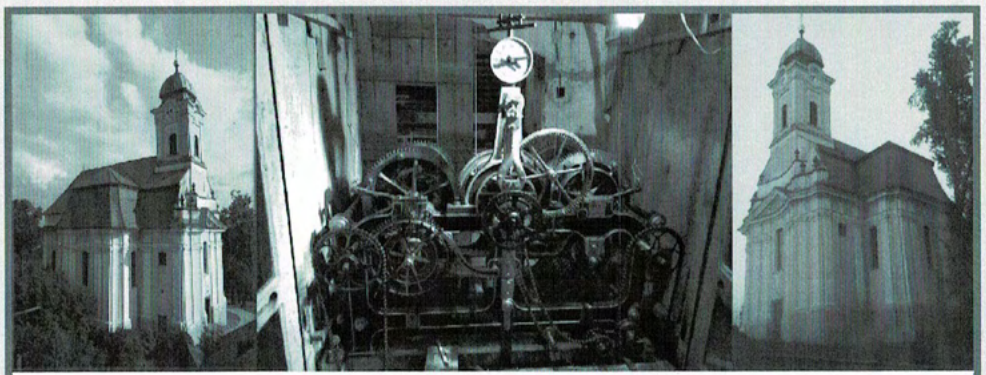

Římskokatolická farnost Dobromilice

Vás srdečně zve

na

Benefiční varhanní koncert

„Věžní hodiny“

v neděli 8. září 2019 v 16:00 hodin

v chrámu Páně Všech svatých v Dobromilicích.

Se svými hosty vystoupí

Mgr. Petr Kolař
varhaník a regenschori v katedrále sv. Petra a Pavla v Brně
pedagog na Konzervatoři Brno

Vstupné dobrovolné
výtěžek koncertu bude věnován na opravu věžních hodin
zdejšího chrámu

www.farnostdobromilice.cz

Těšíme se na Vaši účast!!!

Obec Dobromilice pořádá zájezd

Pochod slováckými vinohrady

aneb

BURČÁKOVÝ POCHOD

Informace a přihlášky na obecním úřadě v Dobromilicích osobně

nebo na tel. č. 582/ 370 526

Odjezd v 7:30 hod od obecního úřadu

Předpokládaný odjez domů z Mutěnic v 17:00 hod

Cena zájezdu 250,-Kč

(Cena zájezdu se hradí při nahlášení na obecním úřadě)

Publikaci vydala obec Dobromilice nákladem 300 ks v srpnu 2019.
Redakční rada: Ing. Stanislav Mrňka, Ing. Josef Prusenovský,
Denisa Zatloukalová a Hana Žurowská, tel.: 582 372 230
Grafické zpracování: IG Print Olomouc
Tisk: PROPERUS s.r.o. Olomouc